16+

КОЛОКОЛЪ

АРМИЯ СОБИРАЕТСЯ ТАМ, ГДЕ И ОДИН В ПОЛЕ ВОИН

ВЫХОДИТ ПО ПЯТНИЦАМ

№25 (499) 15 июля 2016 г. г. Царицын

ЦЕНА СВОБОДНАЯ

ЕЖЕНЕДЕЛЬНИК СОЮЗА РУССКОГО НАРОДА РОССИИ

Коложка редактора

Здравствуйте, друзья.

3 июля мы с вами отметили годовщину разгрома хазарского каганата, но в «Колоколе» я даю материал на 2 недели позже события, более того, повторяю не так давно опубликованную нами статью один в один. У нас появилось много новых читателей и потому я считаю себя обязанным, снова и снова рассказывать правду людям, которых принуждают праздновать даты, посвященные врагам Отечества, и не отмечать дни его героев.

С таким же принципом я подошел и к статье «О русском золоте, Ротшильдах и «псевдоромановых»», которая практически идентична ранее публиковавшейся в «Колоколе».

Что касается родословных нынешних правителей мирового уровня, то вскрывается их удивительная тенденция кровного еврейского родства. Для противников РУСкой монархии и поборников коммунизма и демократических ценностей – жидовская родословная очень точнехонько выстроена на костях славянского мироздания!!!

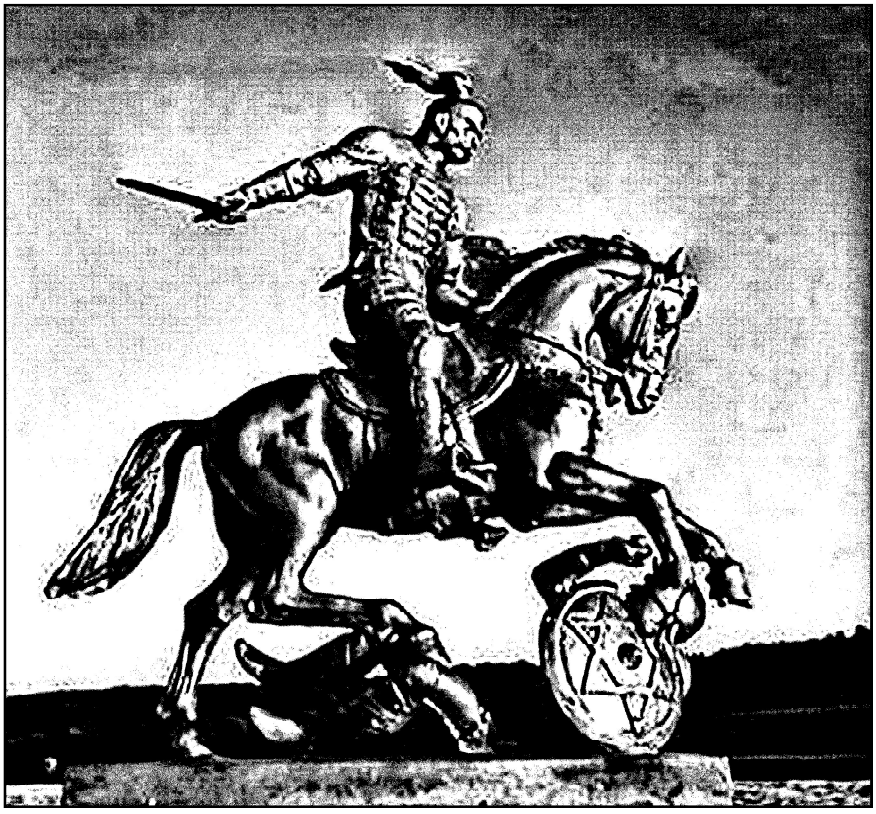

ВЕЛИКАЯ ПОБЕДА СВЯТОСЛАВА
Разгром Хазарского Каганата

«Во времена всеобщей лжи, говорить правду-это экстремизм!» (Джордж Оруэлл)

Предисловие...

На планете существуют страны, народы, объединенные по какому либо принципу. Эти народы постоянно ведут борьбу между собой за ресурсы, т.к они ограничены. Во все времена морская торговля являлась основным средством продажи товаров, произведенных в той или иной стране, даже сейчас это самый дешевый способ транспортировки. Поэтому многие города строились возле крупных рек. Вот почему главной задачей внешней политики России на протяжении веков был выход к морю. В мире есть державы Сухопутные (нет выхода к морю) и Морские (имеют сильный флот и много портов). Задача Сухопутных выйти к морю, задача Морских не допустить выхода к морю Сухопутных. Далее задача всех стран не допустить возвышения других, западные «партнеры» достигают этого путем стравливания своих соперников, и желательно, чтобы они воевали, истощая ресурсы друг друга, если не получилось втянуть в войну, то ослабляют санкциями и далее революцией. А теперь сквозь эту призму взглянем на события тысячелетней давности:

3 июля День Воинской славы России!!! День Победы Святослава над паразитическим государством — Хазарским Каганатом. В честь этого события установлен 13 метровый памятник при поддержке губернатора Белгородской области Савченко Е.С в селе Холки Чернянского района Белгородской области. **Скульптор Сергей Клыков умер спустя год после установки памятника при загадочных обстоятельствах.** Не будь этой великой победы, история нашей цивилизации пошла бы более драматическим путем… Эта поистине грандиозная победа стоит в ряду наиболее значимых событий русской и мировой истории. И это неудивительно, ведь Каганат был не только первым серьезным врагом нашего тогда совсем молодого государства, но и в лице правящей иудейской верхушки фактически подчинил своему влиянию средневековую Европу (прежде всего, в финансовом отношении).

Западные «Партнеры» стараются стереть те славные для нашего Рода события из истории, и им почти удалось сделать это. Пока мы, русские, живы, мы должны помнить это!

Давайте разберемся!

Выгодное месторасположение Хазарии на торговых путях («Великом шелковом пути» и «Из Варяг в греки») стало причиной переселения туда иудеев, **взяв власть они полностью захватили в свои руки торговлю между Востоком и Западом, между Севером и Югом, то есть все торговые пути (если взглянуть на карту), проходящие через Хазарию. Это и было основной причиной прихода евреев в Хазарию, после завершения революции в Персии.**

Полный контроль караванных путей, проходящих через Хазарский Каганат, позволил евреям создать торговую монополию, когда они стали контролировать закупочные цены и продажные цены ввозимых и местных товаров. В результате чего **на товары местного производства были установлены минимальные закупочные цены, что приводило к ограблению местных товаропроизводителей, а на продаваемые иудеями товары устанавливались максимальные цены, что давало им сверхприбыли за счет откровенного грабежа производителей и покупателей.**

Несмотря на то, что Хазарский Каганат был разгромлен, геополитическая ниша, в которой он существовал, пустовала недолго – сначала верхушка итильского каганата бежала в Крым, откуда переместилась в Венецию (Банк Венеции 1584). Затем, когда из–за перемещения главных торговых путей из Средиземноморья в Атлантику, и в Венеции ловить стало нечего, бывший итильский каганат переселился в Голландию (Амстердамский банк 1609), а затем в Лондон, где образовал первый Банк Англии в 1694 году … Далее в США, где были

основаны ФРС в 1913 году и ряд банков JPMorgan, Bank of America и т.д. Таким образом создалась целая паутина финансовых институтов. Благодаря экономической системе на основе доллара мир платит дань американской элите.

До 6 века Хазары были многочисленным племенем тюркского происхождения жившими в Приазовье, Поволжье, Предкавказье, и зачатки государственности у них были от тюрок Центральной Азии, которые и правили ими, составляя военную и государственную элиту. Сами Хазары принадлежали к народам тюркско-монгольской ветви. Сами хазары – это кочевники, а города были созданы уже позднее по распоряжению иудейской верхушки, для контроля над судоходством. **Историческая роль в превращении Хазарии в мощное, хотя и совершенно паразитарное государство, принадлежит иудеям.**

История становления:

Лето 491 года. Иудеи захватывают власть в Персидской империи и под бдительным руководством Экзарха Мар-Зутры осуществляют в персидской империи первую революцию под лозунгами «Свобода, равенство, братство». У персидской знати экспроприируют ее богатства и уничтожают как врага народа. 529 год. Иудеи со всеми богатствами покидают Персию и оседают в Хазарии. Из богатейшей империи Персия превращается в нищую страну и перестает существовать. Придя в Хазарию не с пустыми карманами, иудеи быстро вытеснили местных предпринимателей из экономических ниш хазарского государства.

Далее используя так называемый институт невест, отдавая их замуж за представителей высшей хазарской знати, которые тайно приняли иудаизм и последние два века до своего краха открыто исповедовали талмуд. Археологические раскопки, произведенные на территории бывшей Хазарии, свидетельствуют о наличии **государственной символики в виде шестиконечной звезды…** В "Еврейской энциклопедии" пишется о том, как хазарский каган "вместе со своими вельможами и большей частью до тех пор языческого народа перешли в иудейскую веру, около 679 г. нашей эры". При этом обращение аборигенов Хазар в свою веру, они не допускали. В Талмуде (трактат Йевамот, 47б) сказано, что «Израилю столь же тяжко от прозелитов, как от язвы»

Евреи завладевали всеми ключевыми государственными постами. Как? Очень просто. Дети, рожденные от иудейки, являются исключительно иудеями. Именно по материнской линии передается национальный признак. Итак, через поколение все ключевые должности в хазарском государстве были заняты детьми, рожденными от иудейских жен и мужских представителей правящей иерархии Хазарского Каганата. Занимая высокие должности среди элиты, евреи-хазары стали всячески способствовать развитию торгового бизнеса для своих соплеменников. И стали контролировать почти всю торговлю, ремесленные промыслы и межгосударственные отношения, постепенно вытеснив тюрок из этих отраслей и структур, создавая свою монополию внешней торговли и ростовщичества. Получив экономику страны в свои руки, они также стали прибирать к рукам и политическое влияние.

Сложилось формальное двоевластие: номинально главой государства был каган, представляющий местное население. **Фактически страной управлял Бек еврейского происхождения, власть которого передавалась от отца к сыну.** Положение Кагана было незавидным, он был не только марионеткой, но своего рода жертвенным животным, которого можно было убить по требованию толпы или Бека. В ущемленном положении находилось тюркское население, обложенное суровыми налогами. По иудейской терминологии «гои».

В отличие от политической элиты, хазарская военная аристократия была все еще очень могучей силой. Евреев по матери среди военной элиты было все еще немного, но и в их среде пришло время для восстания. Как только реальная власть в Хазарии полностью перешла к рукам еврейского царя Обадия Первого и его ближайшего окружения, власть тюркских ханов была им низложена, и верховным правителем – стал Обадий, опираясь на хазарскую знать еврейского происхождения, с помощью наемников – печенегов и гузов – развязал гражданскую войну, продолжавшуюся 20 лет, в результате которой хазарские тюрки были разбиты и вынуждены были покинуть Родину и осесть на территории современной Венгрии. После победы над хазарскими тюрками в гражданской войне, хазарские евреи обложили местное население тяжелейшей данью. Тех хазар, которые не покинули свою Родину, они превратили в самых настоящих рабов. Религиозный фанатизм был настолько силен, что даже потомство от смешанных браков хазар с иудеями воспринималось как неполноценное. **Эти метисы, гонимые из центральных городов государства, под именем караимов обосновались в Крыму.**

Итак, захватив реальную власть в Хазарии, евреи превратили ее в страну-паразита, которая дает свои метастазы: фактории, торговые поселения практически в каждой стране Европы и Азии. Постепенно хазарские евреи взращивали наднациональную, надгосударственную паразитическую социальную систему, в которой они были полными хозяевами, и с помощью своей религии, в которой один народ имел превосходство над всеми прочими народами, получал все земные блага за счет порабощенных им народов. **Предки наших западных «Партнеров» поддерживали иудаизм среди подвластных и окружающих народов через распространение выгодного мировоззрения для их порабощения, рабства, покорности и превосходства иудеев.** (Нет рабства безнадежнее, чем рабство тех рабов, себя кто полагает свободным от оков — Иоганн Гете)

Основными статьями доходов в Хазарском Каганате стали:

– **Работорговля.** Регулярные набеги на славянские земли давали достаточное количество рабов, чтобы продавать их по всему миру. Каганат стал международным центром работорговли. Он пользовался услугами многочисленного наемного войска в основном из мусульман, оно использовалось и во внешних вторжениях и в подавлении внутренних выступлений и карательных походах.

– **Ростовщичество** (кредитование под высокий процент). Было запрещено на Руси и в некоторых странах Европы. А евреям вообще запрещено давать друг другу деньги под процент(прописано в Торе)

– **Сбор дани с покоренных** (драгоценный мех соболей, куниц, горностаев) и проезжающих через территорию купцов.

– **Посредническая торговля.** Все основные торговые пути, если посмотреть на карту, из Азии в Европу проходили через их территорию.

Геополитическое положение и наличие свободных капиталов позволило Каганату оказывать влияние на всю мировую политику. В их финансовой кабале оказались также Французские Каролинги и Омейяды.

Хазарский каганат – единственная страна в истории, не считая Иудею и Израиль, государственной религией которой был иудаизм.

Отношения с Русью.

Русь была под игом Хазарии. Киевские купцы задолжали хазарским ростовщикам, и вынудили князя расплатиться за них независимостью государства. Киев платил хазарам дань, а деятельность киевского князя контролировал хазарский тудун. Одним из таких тудунов был знаменитый Дир, убитый Вещим Олегом вместе с князем Аскольдом во время захвата Киева в 882 году. Периодические хазарские набеги на Русь с целью захвата рабов, поставили под вопрос само выживание Русского народа.

Именно поэтому славяне и призвали варягов и Рюрика со своей дружиной, чтобы помочь им освободиться от Каганата. После этого Олег еще два года воевал с хазарами и до самого 939 года избавил племена древлян, северян, радимичей от их власти. Повесть Временных Лет оставила текст обращения Олега к северянам: «Я враг хазарам, поэтому и вам незачем платить им дань». Однако в 939 году хазарский воевода Песах устроил засаду возвращающемуся из похода русскому войску, разбил его, после чего разорил Киев и восстановил на Руси хазарское господство. Князья снова стали данниками Каганата. Именно для того, чтобы выплатить дань Каганату, Игорь устраивал полюдье – собирал дань с подвластных Киеву славянских племен. Составной частью кампании стал поход на русские земли, закончившийся подчинением киевского князя Игоря. Он обещал «платить дань кровью», то есть в войне Хазарии с Византией (самым сильным на тот момент государством) выставить свою дружину против империи на стороне каганата, стравив двух своих противников. Этим, объясняется два его похода на Царьград, последовавшие один за другим в 941 и 944 годах. Вынужденный союз русов с хазарами обошелся первым очень дорого – в войне с Византией наши предки потеряли весь флот и 50 тысяч воинов. Болезненным было и обложение славянских земель данью.

В 964 году **Великий князь Киевский Святослав Храбрый** (его назвали Александром Македонским Восточной Европы) разгромил Хазарский каганат. Святослав не проиграл ни одного сражения. Князь, идущий в бой впереди дружины. Поход длился 3 года, были захвачены главные опорные пункты: Итиль, Семендер, Саркел. Удар, нанесенный Святославом в низовьях Волги, откликнулся гулким эхом по всему миру. Евреи были чужды коренному населению — хазарам, которых они эксплуатировали. Естественно, что хазары своих правителей, мягко говоря, недолюбливали и спасать их не

собирались.

Но если после разгрома Хазарии и восточные и западные источники отождествляют хазар с иудеями, то русские летописи и былины этого не делают. В русских былинах есть два образа — Козарина и Жидовина. Первый наряду с русскими богатырями воюет против врагов Руси. **Со вторым сражается Илья Муромец. В былинах и духовных песнях в народе сохранилась память о борьбе с «царем иудейским» и «силой жидовскою».** То есть русский народ видел разницу между простыми хазарами и правителями Хазарского каганата. Разгром Паразитической Хазарии означал объединение Киевской Руси! Святослав воплотил исконные устремления славян к единству и дружбе с другими народами.

Основным достижением похода, безспорно, явилось то, что Киевская Русь вернула себе независимость.

Итоги для Руси и Европы:

– Пути на Восток и к Каспию были расчищены;

– Крым стал русским, ряд сателлитов Хазарии перестали быть враждебными народами;

– Прекращение распространения выгодного для порабощения мировоззрения превосходства иудеев, означало сокрушение оков наиболее тяжкого угнетения духовного, которое могло погубить основы яркой, самобытной духовной жизни славян и других народов Восточной Европы;

– Победа дала свободу хазарам и всем окрестным народам;

– Освободились от гнета и ряд Европейских государств. Во Франции потеряла позиции династия Каролингов, уступившая гегемонию национальным князьям и феодалам, халиф Багдада ослабел и потерял контроль даже над Египтом, не говоря уже о «прочей Африке» и Аравии;

(Информация основана на работах выдающихся отечественных историков: Л.Н. Гумилев, Б.А. Рыбаков, М.И. Артамонов., а также летописи «Повесть временных лет», Новгородской летописи., работах О.Платонов., Н.Стариков и др. источниках).

О РУССКОМ ЗОЛОТЕ, РОТШИЛЬДАХ И «ПСЕВДОРОМАНОВЫХ»

Вначале – отрывок из интервью со священником Димитрием Ненароковым, причастным к работе госкомисии по «царским останкам» со стороны РПЦ МП.

Вопрос: Отец Дмитрий! Вы нас практически убедили в том, что останки, которые перезахоронили в 1998 году в Петропавловском соборе Петербурга, не принадлежат Николаю II и Его Семье. Но ведь тогда удивляет тот размах, те огромные государственные средства и мощности, с которыми ведутся все эти эксгумации и экспертизы. Вас не смущают те «стахановские» сроки, которые поставлены Правительственной комиссией перед следователями и экспертами для подтверждения истинности артефактов? **Ответ:** Такой резкий старт — точнее говоря, финишное ускорение, по замыслу фальсификации, имеет несколько причинных пластов. Рассмотрим первый. Он связан, ни много ни мало, – с будущим самой Америки и клана Ротшильдов, в частности. Попробую объяснить покороче.

В свое время Государь Николай II выделил 48,6 тыс. тонн российского золота, которое хранилось в Испании со времен Александра II в качестве золотого обезпечения под создание Всемирного финансового центра. На эти средства частными американскими банками была основана организация под названием ФЕДЕРАЛЬНАЯ РЕЗЕРВНАЯ СИСТЕМА США. Золото выделялось строго «с возвратом» – всего на 100 лет. С каждой сделки, заключаемой ФРС, Российской империи должна была идти прибыль 4%.

Об этом обе стороны очень дружно как бы забыли, хотя на Бреттон-Вудской конференции в 1944 году были подписаны важнейшие регламентирующие документы, в которых было закреплено **право СССР НА 88,8% АКТИВОВ ФРС (!).**

И вот позапрошлой зимой в газете «Аргументы недели» появляются два больших материала, посвященных Царскому золоту. Заголовки были соответствующие: «Грабители страны. Пришла пора платить по долгам». Статья вызвала эффект. Ее читали везде. МИД РФ попросил экспертов составить справку для оглашения этих данных в ООН. Специалисты по Международному праву прогнозировали наши возможные действия. Внимательно изучали материал и в США. Наших «друзей» более всего интересовало – как эта тема всплыла в информационном поле?

Далее сюжет развивался по законам международного детективного жанра. В ночь с 30 на 31 января 2015 года в Москве в библиотеке Института научной информации по общественным наукам «РАН» В ОЧЕНЬ СТРАННОМ ПОЖАРЕ СГОРАЕТ ПОЧТИ ВЕСЬ АРХИВ. Среди уничтоженных пламенем 5,5 млн экземпляров изданий — САМЫЕ ПОЛНЫЕ, А В ОТДЕЛЬНЫХ СЛУЧАЯХ ЕДИНСТВЕННЫЕ В РОССИИ СОБРАНИЯ ДОКУМЕНТОВ ЛИГИ НАЦИЙ. Сгорели все архивные документы наследницы Лиги Наций — ООН и Парламентские отчеты США, Англии, Италии, датированные с конца XVIII века. Все материалы, по странному стечению обстоятельств, оказались не оцифрованы и не откопированы.

Через неделю последовал резкий «ответ» со стороны Вашингтона: сутки спустя — утром 1 февраля 2015 г. – в Нью-Йорке загорелось здание хранилища документов в бруклинском районе Уильямсбург. Архив тушили больше суток. Сгорело более 4 млн коробок с документами. Хотя во всех американских СМИ было сообщено, что ничего важного там не хранилось, «по горячим следам» прошла информация, что именно в этом второстепенном архиве сознательно были спрятаны важнейшие документы ФРС (важно, что в обоих хранилищах были установлены совершенные системы пожаротушения, которые почему то не сработали, а документы и в России и в США оказались не оцифрованными).

В Московской библиотеке ИНИОН, и в нью-йоркском архиве хранились очень важные документы, связанные с историей Лиги Наций и Мировой финансовой системы, инициатором создания которых была именно Российская империя. В частности, в сгоревшем Нью-Йоркском архиве находились бумаги, свидетельствующие о финансировании кланом Ротшильдов избирательной кампании президента Вудро Вильсона в 1912 году.

Именно Ротшильды в 1913 году, вопреки воле Конгресса и Сената, буквально заставили Вильсона передать В ИХ ЧАСТНУЮ СОБСТВЕННОСТЬ Федеральную резервную систему США, созданную на золоте России и Китая.

Таким образом, согласно вкладам, доля ФРС в 88,8% до сих пор принадлежит России (остальные 11,2% — китайцам).

ОТ РЕДАКЦИИ САЙТА РОНС:

далее следует длинное интервью с деталями, но суть рассматриваемого вопроса проста. ФРС США – это частная организация, принадлежащая Ротшильдам, но именно на ней сегодня во многом основаны финансовые системы США и многие международные финансовые структуры.

Вопросы о «русском золоте» всплывали в прессе в последние два десятка лет не раз и не два – и так же затихали.

Как известно, совершив государственный переворот в 1917 году, большевики и их наследники, то есть и Путин тоже, лишили себя юридического права быть правопреемниками и наследниками Российской империи. Поэтому СССР и не пытался никогда «громко» вернуть себе царское золото.

Ротшильды его, тем более, добром не отдадут.

В связи с этим вполне возможно, что игра Кремля и при Ельцине, и при Путине с так называемыми наследниками Дома Романовых, а именно с Марией Владимировной Романовой–Гогенцоллерн и ее сыном Георгием, имеют под собой и некий гипотетический расчет. Эту парочку в Москве холят и лелеют, но пока не знают, как использовать.

Проект восстановления монархии в России при регентстве тов. Путина, может быть, и обсуждается – но вряд ли будет принят правящим кланом выходцев из КГБ.

Мое сравненье - фаллоимитатор,
Без 1-й буквы - просто резидент,
В гойской стране - решающий
все ФАКТОР,
Кагала мирового инструмент...

А если просто объявить Романовых в РФ «исторической династией», лишенной власти, то ни о каком возврате романовских денег речь идти не может.

Время от времени в РФ начинается очередная лихорадка с «перезахоронением останков» русских царей, чтобы придать властям страны видимость легитимности и продемонстрировать их, якобы, уважение к нашим традициям. Но останков семьи царя Николая Второго в Петропавловской крепости нет. Об этом говорят и православные пророчества, и выводы независимых ученых.

Вот и не движется возни в какую сторону – русское золото по – прежнему приносит прибыль Ротшильдам, а «Маша с Гошей» ведут жизнь праздных бездельников за счет средств налогоплательщиков в РФ. (http://ronsslav.com/o-russkom-zolote-rotshildah-i-psevdoromanovyh/)

Как воевала славная армия Российской империи

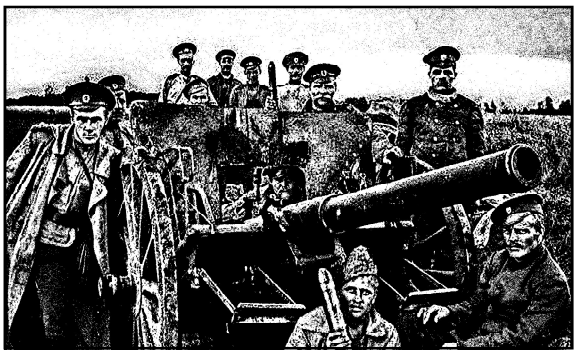

Школьные учебники твердят о «гнилости царского режима», «бездарных» царских генералах, о «неготовности к войне», которая была совсем не народной, потому что насильно призванные солдаты якобы воевать не желали...

Теперь факты: в 1914–1917 годах в русскую армию было призвано почти 16 миллионов человек – из всех сословий, едва ли не всех национальностей империи. Это ли не народная война? И эти «насильно призванные» воевали без комиссаров и политруков, без чекистов-особистов, без штрафбатов. Без заградотрядов. Георгиевским крестом отмечены около полутора миллионов человек, 33 тысячи стали полными кавалерами Георгиевских крестов всех четырех степеней. Медалей «За храбрость» к ноябрю 1916 года было выдано на фронте свыше полутора миллионов. В тогдашней армии кресты и медали просто так никому не вешали и за охрану тыловых складов не давали – только за конкретные боевые заслуги.

«Прогнивший царизм» провел мобилизацию четко и без намека на транспортный хаос. «Неготовая к войне» русская армия под водительством «бездарных» царских генералов не только осуществила своевременное развертывание, но еще сама нанесла противнику серию мощных ударов, проведя ряд удачных наступательных операций на вражеской территории.

Армия Российской империи три года держала удар военной машины трех империй – Германской, Австро-Венгерской и Османской – на огромном фронте от Балтики до Черного моря. Царские генералы и их солдаты вглубь Отечества врага так и не пустили. Генералам приходилось отступать, но армия под их началом отходила дисциплинированно и организованно, только по приказу. Да и гражданское население старались на поругание врагу не оставлять, по возможности эвакуируя.

«Антинародный царский режим» не додумался репрессировать тысячи семей попавших в плен, а «угнетенные народы» не спешили переходить на сторону врага целыми армиями. Пленные не записывались в легионы, чтобы с оружием в руках воевать против собственной страны, подобно тому, как спустя четверть века это сделали многие сотни тысяч красноармейцев. И на стороне кайзера не воевал миллион – полтора русских добровольцев, не было «власовцев», «красновцев», русских освободительных народных армий. В 1914-м никому и в страшном сне не могло присниться, чтобы десятки тысяч наших казаков (!) сражались в германских рядах.

Конечно, в русских войсках не хватало винтовок, пулеметов, снарядов и патронов, а техническое превосходство германцев было налицо. Потери армии России исчислены в 3,3 миллиона человек, а всего безвозвратные потери России составили около 1,5 миллиона человек. В Великую Отечественную потеряли 28 миллионов человек – это официальная статистика.

На войне империалистической Русская армия своих на поле боя не оставляла, вынося раненых и предавая земле убитых. Потому косточки наших солдат и офицеров Первой мировой на полях сражений не валяются. Про Отечественную известно: 71-й год с ее окончания, а количество по-человечески так и не погребенных исчисляется миллионами.

ПРИМЕТЫ, КОТОРЫЕ СВЯЗАНЫ С РАЗНЫМИ ВИДАМИ ДЕРЕВЬЕВ

Береза во дворе – молния не страшна. Наши Предки заметили, что в березу никогда не попадает молния. Как это объяснить? Неизвестно. Но это так. Если береза растет рядом с домом, то те, кто в этом доме живут, грозы не боятся. Ну, а если березы рядом нет, то на чердаке было принято складывать ветки березы. Старые люди говорят, что даже эти ветки способны защитить от грозы.

Береза раскрыла листочки – через неделю приступай к посадкам. Эта примета основана на многолетних наблюдениях наших предков. Замечено, что если береза начинает зеленеть, то минимум через пять или шесть дней температура воздуха поднимется до десяти градусов, и похолодания уже не ожидается.

Нельзя садить вербу – сам себе век укорачиваешь. Деревья сажать нужно. Ведь не напрасно пословица гласит, что мужчина должен родить сына, построить дом и посадить дерево. Вот только замечено, что далеко не каждое дерево можно сажать. Старики говорят, что еще их Прадеды заметили, что т**от, кто посадил вербу, умрет в тот год, когда эта верба вырастет настолько, что из нее можно будет сделать держак для лопаты.** Хотите проверить? Пожалуйста. Вот только Деды наши эту примету проверять не собираются.

Снег выпал, а на вишнях листья – долго снег не пролежит. За многие века сельскими жителями было замечено, что если выпал ранний снег, а вишни еще не успели сбросить свои листья, то очень скоро будет оттепель. Настоящая зима наступает только тогда, когда с вишневого дерева упадет последний лист, и не раньше.

Не руби дерево в новолуние – сгниет. Эта примета связана с особенностями лунного цикла и влиянием этих особенностей на воду, которая имеется на нашей планете. Наши Прадеды заметили, что именно в новолуние деревья наливаются водой. И если даже эти деревья потом сушить, то они сохнуть не будут, а начнут гнить. Так что, из этого вытекает вторая примета – в новолуние нельзя делать запас дров на зиму.

Лист на дубе развивается – хорошо щуку ловить. Замечено, что щуки ловятся далеко не всегда. Нужно знать момент, когда идти на щуку. А старые рыбаки заметили, что в тот момент, когда начинают распускаться листья на дубах – у щуки начинается жор. Вот именно в этот момент ее и нужно ловить.

Орехов много, а грибов нет – зима снежная будет. Эта примета связана с особенностью орешника. Если ожидается холодная зима, то и орехов будет много. Орешник всегда старается выдать урожай по максимуму, если чувствует, что впереди нас ожидает суровая зима.

Осина дрожит – скотина сыта. Многие годы люди наблюдали за деревьями и заметили, что когда дрожат листья осины, обязательно будет хороший урожай овса, ячменя и пшеницы. А раз будет урожай, то и скотину всегда будет, чем прокормить. Все очень просто.

Осиновая щепка в квашеной капусте – капуста не скиснет. Это действительно так. Считается, что осина обладает некоторыми антисептическими свойствами, которые позволяют замедлить процесс порчи продуктов. Именно этим свойством осины и пользовались наши предки, для того, чтобы квашеная капуста долго не скисала.

Обычно в старину стены деревянного дома делали дубовыми, дубовыми были полы и полати. Такое расположение древесины способствовало наилучшей защите человека от влияний негативной энергии извне и позволяло в кратчайший срок восстановить потраченные силы, поскольку дуб легко передает свою энергию человеку при непосредственном соприкосновении, а сила его позволяет сбалансировать работу всего нашею организма. Не зря в народе говорили: "Крепок, как дуб!

Дуб долго привыкает к человеку. Иногда проходит полгода - год, прежде чем он действительно начинает считать вас своим. Но если он примет вас в свое сердце, не отпустит и не забудет никогда! Частица его силы будет с вами везде, где бы вы ни были. Дуб обладает способностью передавать свою энергию на огромные расстояния. Если он вас принял, его листочки незаметно будут тянуться к вам, когда вы приходите, а молодые ветки цепляться за вашу одежду, не желая вас отпускать. Если с любимого дерева вам на руку упадет сдвоенный желудь - сохраните его! Сам по себе он является талисманом удачи в делах, но в данном случае его сила будет больше, так как она подкреплена пожеланием самого дуба. Простой упавший желудь говорит о ждущих вас переменах, может быть несколько неожиданных и путающих, но которые всегда приведут к лучшему. Упавшая зеленая ветка с зеленой листвой - переезды.

Примет, которые связаны с деревьями, очень много. Перечислить все эти приметы просто не реально. А некоторые из этих примет даже и объяснить невозможно. Но нам все равно нужно прислушиваться к тому, что знали наши Предки. Так и жить легче, и проблем многих можно избежать.

ТОЛЕРАСТИЯ – БОЛЕЗНЬ: КОГДА ГЕИ ЦЕННЕЕ ОФИЦЕРОВ

Два события произошли синхронно. Каждое по отдельно всколыхнуло свою часть наблюдателей. Мы же даем эти события в сравнении – для того, чтобы люди, у которых еще остались фрагменты совести, поняли, каким злом является толерантность. Кстати, термин «толерантность» взят из медицины, где он обозначает неспособность противостоять болезни.

Итак, **первый момент**. В ночь на 12 июня подозреваемый, сын выходцев из Афганистана, Омар Матин совершил нападение на гей-клуб Pulse в Орландо (штат Флорида, США). Афганец, вооруженный винтовкой и пистолетом, расстрелял его посетителей, затем подозреваемый был ликвидирован. Погибли 50 человек, еще 53 получили ранения. Ответственность за произошедшее взяла на себя запрещенная в России международная террористическая организация ИГ.

Прокуратура Республики Татарстан в отношении блогера из Татарстана Рамиля Ибрагимова возбудила уголовное дело по части 1 статьи 205.2 УК РФ («Публичные призывы к осуществлению террористической деятельности или публичное оправдание терроризма»).

Второй момент. РИА Новости сообщили, для того, чтобы обезпечить создание безполетной зоны в Сирии, ВВС США хотят получить санкцию на уничтожение всех самолетов, которые будут ее нарушать, в частности технику Воздушно-космических сил России. Об этом заявил американский генерал Дэвид Голдфин. «У меня должно быть разрешение сбивать российские и сирийские самолеты», – заявил Голдфин, выступая на слушаниях в комитете по вооруженным силам сената США 16 июня.

Ни одна Прокуратура в мире не выступила против генерала и не возбудила против него уголовное дело. Толерантный мир промолчал: ему наброситься на писаку из Интернета проще и почетней, чем на реального убийцу – генерала целой армии.

Странно, но почему-то взвывшие после татарского блогера толерасты не нашли в себе сил взвыть после призывов к убийствам американского генерала. ***(Иван Орлов)***

ЕВРОКОМИССИЯ ПРИЗВАЛА РФ ИЗМЕНИТЬ ЗАКОН ОБ ЭКСТРЕМИЗМЕ

Парадоксы, парадоксы.

Европейская комиссия против расизма и нетерпимости (ЕКРИ) Совета Европы в своем заключении пришла к выводу, что РФ имеет слишком суровое антиэкстремистское законодательство, которое не соответствует ни уровню проблемы, ни понятиям законности и справедливости. Напомним, что под понятием «борьба с экстремизмом» в РФ понимают в основном преследование инакомыслящих и сажают в тюрьму за публичное высказывание или публикацию взглядов, которые не нравятся властям.

Еврокомиссия считает, что действие закона РФ "О противодействии экстремистской деятельности" должно распространяться только "на серьезные случаи, связанные с ненавистью и насилием". Если бы это было так, то в РФ не было бы совсем или были бы единичные осужденные по 282 статье. На деле же их – тысячи.

Хотя формально в законе есть такие определения экстремизма как "насильственное изменение основ конституционного строя и нарушение целостности РФ, публичное оправдание терроризма» – на деле они практически не применяются. А вот под понятие «возбуждение социальной, расовой, национальной или религиозной розни и пропаганда исключительности» подпадают любые политические мнения и высказывания, которые власти РФ трактуют как опасные для себя.

В 2013 году Еврокомиссия уже предлагала РФ уточнить формулировки закона. После этого в закон "О противодействии экстремистской деятельности" Госдумой РФ по инициативе Кремля были внесены поправки, которые сделали его еще более репрессивным и ужесточили наказания. Европейцы отмечают, что в РФ уже более 3000 материалов внесены в «черный список» Минюста – что в десятки раз больше, чем в любой из других стран мира.

Понято, что ни в Кремле, ни в Госдуме РФ не собираются менять закон. Но удивительно, что Европа, которая и придумала в свое время насквозь ложное понятие «экстремизма», теперь уговаривает РФ смягчить его формулировки.

На деле же по любой логике – и юридической, и человеческой, – наказывать можно только за действия и поступки. А у нас сажают за слова и мысли. Чтобы даже думать перестали.

Игра с ЮКОСом опасная

– выиграть, значит признать, что власть в течение 20 лет покрывала итоги незаконной приватизации? *(Валентин Катасонов)*

Россия представила в суде округа Колумбия доказательства незаконной приватизации ЮКОСа. Ситуация достаточно пикантная получается, потому что фактически российская сторона начинает признавать то, что она не хотела признавать на протяжении последних 20 лет – а именно то, что приватизация была бандитская, незаконная, фактически приватизация проходила в интересах олигархов. А если говорить точнее, то в интересах хозяев олигархов, конечные бенефициары – это не российские олигархи. Игра достаточно опасная, потому что другая сторона может действительно использовать этот аргумент для того, чтобы показать, что вообще в России все приватизировано незаконно. Что это за власть, которая в течение 20 лет покрывала итоги незаконной приватизации. Это такая тонкая шахматная партия, и сказать, чем все закончится, сложно. Но с другой стороны, вот подобная история в каком-то смысле похожа на ситуацию с санкциями, которая заставляет власти шевелиться. И я все-таки вижу в этой ситуации больше плюсов, чем минусов.

Я думаю, что если она получит резонанс, то в России тогда вспомнят о том докладе, который я сделал с Счетной палатой еще в конце 2000-х гг., там была оценка планомерности, эффективности, результативности приватизации 90-х годов. Доклад этот не является секретным, но его никто и не "рекламирует", до прокуратуры он не дошел. Но, если мы не вскроем этот "нарыв", то мы будем продолжать болеть.

Когда раскручивали вопрос о бенефициарах, стали распутывать цепочку оффшорных компаний, чтобы понять, кто же их контролирует, то дошли до последнего звена – **это была гибралтарская оффшорная компания, где по конечным документам бенефициаром значился Якоб Ротшильд.** В отношении других российских олигархов должно проводиться профессиональное расследование. Этим должен заниматься Следственный комитет, г-н Бастрыкин.

В 1990-х были пиар-лозунги: мы проводим приватизацию для того, чтобы перейти на рыночную экономику, чтобы появился класс частных собственников – это все болтовня.

На самом деле речь шла о том, чтобы переполучить контроль над экономикой, и это была очень планомерная, подготовленная операция. И конечные бенефициары существовали с самого начала, у меня на этот счет нет никаких иллюзий. Единственное – подбирали подходящие кандидатуры на роль вот таких отечественных олигархов типа Ходорковского.

Как это доказать? Я не думаю, что есть какие-то документы, все делалось по устной договоренности, эти ребята достаточно неглупые по части скрытых сделок, откатов, рейдерских операций, поэтому они понимали друг друга с полуслова, поэтому не думаю, что там будет много каких-то документов в расследовании. Хотя, безусловно, им нужно было фиксировать какие-то промежуточные результаты, конечные результаты махинаций.

Я помню еще лет десять назад была достаточно востребована такая услуга – юридический аудит, приглашали людей, которые оформляли права пользования, права собственности для физических, юридических лиц и, собственно говоря, определяли, насколько видны белые нитки, чего не хватает, и что надо сделать для того, чтобы выглядело все респектабельно и не вызывало подозрений со стороны правоохранительных органов. Такой юридический аудит, по крайней мере, десять лет назад, был очень востребован. Я разговаривал с человеком, который говорил, что привести все в порядок крайне сложно, все равно необходимо было делать массу подделок, фальсификаций и профессиональное следствие все равно может их выявить. Поэтому – надо просто работать.

Профессор, доктор экономических наук Валентин Катасонов
специально для Накануне.RU (http://www.nakanune.ru/articles/111784/)

Генеалогия: Все президенты США, кроме одного, — родственники?

К удивлению для себя выяснил, что все президенты США (включая Барака Обаму) за исключением Мартина Ван Бюрена являются потомками короля Иоанна (Джона) Безземельного. Он же брат короля Ричарда «Львиное» Сердце, он же король, с которым, по легенде, боролся Робин Гуд. **Помимо прочего они все приходятся друг другу дальними и ближними родственниками.** Если верить Википедии, то Обама вообще один из самых «крутых» по части родственников. Он потомок Бриан Бору (король Ирландии), Эдуард I (король Англии, внук Джона) и Вильгельм I (король Шотландии).

О «королевской» родословной Обамы, сидящего в присутствии английской королевы.

Влиятельные геополитические силы сообщают о **происхождении американского Барака Обамы по материнской линии из колена Данова. Фамилия матери Обамы Данхэм содержит прозрачный намек на семито-хамитские генеалогические корни американского президента. А его официальная родословная подчеркивает успехи семито-хамитской селекционной генополитики, направленной на захват яфетического генетического наследия в ходе борьбы хамитского племени за геноплитическое возвышение над Симом и Иафетом.** Попробуем разобраться, что именно помогло Обаме добиться такого успеха.

Сразу стоит отметить, что в отличие от подавляющего большинства афроамериканцев, **в жилах Барака Обамы нет ни капли крови американских чернокожих рабов, зато немало королевской крови. Дело в том, что по линии матери предки Барака Обамы — первопереселенцы Эдвард Фицрандольф (1607—1684/5) и Марта Эльтонхед (1628-1689), через которых Барак Обама является потомком короля Шотландии Вильгельма I (1143 — 1214), короля Англии Эдуарда I (1239 — 1307), которые, в свою очередь, были потомками Ярослава Мудрого (978 — 1054). Также среди предков Барака Обамы король Англии Альфред Великий (849 — 899) и даже король франков Карл Великий.**

«Знаете ли вы, что всех 43-х президентов США на вершину власти провели европейские королевские родословные? 34 из них были генетическими потомки одного человека, Карла Великого, короля франков. 19 — прямыми потомками короля английского Эдуарда III. На самом деле, американские выборы каждый раз выигрывал кандидат в президенты с наибольшим процентом европейских королевских генов (…).

Если Америка объявила о своей независимости от европейских монархий в 1776 году, как это возможно, что каждый президент происходит от европейских монархов? Если президенты, как нам говорят, демократически избраны, каковы шансы, что всегда будет сделан выбор в пользу членов английских и французских королевских династий, чтобы править Америкой? Президенты США являются такой же королевской династией, как и представители всех исторических монархий в Европе, откуда идет их родословная».

Такие исследователи, как Дэвид Айк, Майкл Царион, и Фриц Спрингмайер, наряду с научными историко- геналогическими фондами, документально подтверждают эти королевские президентские родословные. На самом деле, по восходящим достаточно далеко президентским родословным, посвященный исследователь обнаружит, что все 43 президента имеют общее родство, указывающее на принадлежность к той же общей родословной, которую часто называют **родословной 13-ти Иллюминатов, Меровингской линией, и / или родословной Виндзор-Буш.**

Гэри Бойд Робертс, специалист по генеалогии из Новой Англии из «Исторического генеалогического общества» тщательно прослеживает эти связи в своей книге «Предки американских президентов».

Джордж У. Буш сам непосредственно связан с 16-ю бывшими президентами США, включая Джорджа Вашингтона, Миллларда Филлмора, Франклина Пирса, Авраама Линкольна, Улисса Гранта, Резерфорда Хейза, Джеймса Гарфилда, Гровера Кливленда, Тедди Рузвельта, Уильяма Тафта, Калвина Кулиджа, Герберта Гувера, Франклина Д. Рузвельта, Ричарда Никсона и Джеральда Форда.

Буш тесно связан с королем Албании и имеет родство с каждым членом британской королевской семьи из дома Виндзоров. Он генеалогически связан с 20 британскими герцогами, имеет 13-ю степень родства с британской королевой-матерью и ее дочерью королевой Елизаветой. Он является в 13-й степени родства племянником принца Чарльза и происходит по прямой линии от короля Генриха III, Карла II, и Эдуарда I. Через дом Виндзоров и короля Генриха III, Буш и Билл Клинтон также генетически связаны между собой.

В 2004 году Джордж Буш взял старт на президентских выборах как «республиканец» против «демократа» Джона Форбса Керри, который является его 16-юродным братом. Эти двоюродные братья, связанные с теми же английскими и французскими монархами, так же **секретные «братья» печально известного общества «Череп и Кости».** Джон Керри происходит от короля Генриха II и Ричарда Львиное Сердце, предводителя третьего крестового поход в 1189. Он также имеет родословные связи с так называемыми «роялти», членами королевских семей Албании, Швеции, Норвегии, Дании, России, Персии и Франции, но все еще недостаточно тесные в сравнении с генеалогией Джорджа Буша. Ранее в 2000 году мы видим ту же самую историю — Джордж Буш победил в президентской гонке Альберта Гора, другого предполагаемого демократа и двоюродного брата семьи Буша.

Альберт Гор является потомком Эдуарда I, римских императоров Людовика I, II, и Карла II и прямым потомком Карла Великого, что делает его дальним родственником Ричарда Никсона и Джорджа Буша. Таким образом, топ-«демократические» кандидаты против Буша в 2000 и 2004 были фактически его двоюродные братья!

Всегда в истории США два кандидата в президен-

ты были также и наследниками королевских кровей. Фактор королевской крови всегда был значительным в тех, кто стремился войти в Белый дом в качестве президента.

Размещая членов королевской родословной с обеих сторон искусственной политической дихотомии Америки, старые монархи обезпечивают свое **право на престол под прикрытием демократических выборов.** Еще в 1996 году мы видим ту же тактику, когда «демократ» **Билл Клинтон победил «республиканца» Боба Доула, который был его двоюродным братом.**

«Представители королевских генеалогий утверждают, что происходят от «богов» древнего мира (…). Эти «королевские» семьи скрещивались постоянно друг с другом с древних времен, потому что они стремились сохранить целостность ДНК, которая, по-видимому, может быть быстро разбавленной путем внешней селекции. Как интересно, что семьи иллюминатов и правящая элита делают то же самое и по сей день. Почему? Это те же родословные. **Королевские родословные древнего Шумера и Вавилона (ныне Ирак), Египта, долины Инда и других мест прижились в Европе, чтобы стать королевскими и аристократическими семьями, которые правили этим континентом и большинством стран мира через Британскую империю. Когда люди начали оспаривать и отклонять открытую диктатуру королевской власти родословные элиты начали скрываться «в подполье», контролируя современное общество …**

Вы найдете похожую историю во всем мире. Черные африканские лидеры, которые стали у власти после колониальных владык, давших «независимость» континенту, также пришли из родословных африканских королей и королев, которые утверждают, что происходят от одних и тех же «богов», как их белые коллеги» (Дэвид Айк, «Алиса в стране чудес…»).

Следует добавить, что точно такой же принцип наследования «демократических» правительственных должностей местными родословными элитами, генеалогически связанными с международной «королевской» родословной, прослеживается и в советском и постсоветском пространстве на территориях республик Северного Кавказа и Средней Азии.

Ближайший пример, демократически избранные **президенты Чечни и Ингушетии (некогда единой ЧИАССР) - двоюродные братья по матери Д.Дудаев и Р. Аушев. Или наследственный шейх тарриката «кадирия» Рамзан Кадыров.**

Вся вышеуказанная доказательная база взята от пытливой девочки американки:

Школьница из Салинаса, Калифорния, проведя генеалогическое изучение, сделала удивительное открытие: 42 из 43-х президентов США имеют одного предка — английского Короля Иоанна, который жил в 12–13 ст.

Двенадцатилетняя Бридж-Анн де Авинон решила составить генеалогическое дерево для президентов США. Ей пришлось пересмотреть более 500 000 имен, но она закончила свою работу, совершив при этом одно из величайших открытий в генеалогии.

12-летняя школьница поставила в тупик историков США, проведенное изучение большого количества документов и составленное ей генеалогическое дерево объединяет сорок два из 43-х американских президентов. Кроме того, что **они все являются** Главнокомандующими вооруженных сил страны, они, за исключением одного, **двоюродные братья**. Девочка провела самостоятельное исследование и установила, что все американские президенты являются прямыми потомками английского короля Иоанна (Джона) «Безземельного», правившего Англией с 1199 г. по 1216 г.

Как информирует Википедия, ***Иоанн (Джон) Безземельный*** (англ. John Lackland; 24 декабря 1167, Оксфорд — 19 октября 1216, Ньюарк) — король Англии с 1199 года и герцог Аквитании из династии Плантагенетов, младший (пятый) сын Генриха II и Алиеноры Аквитанской.

Его правление считается одним из самых катастрофических за всю историю Англии — оно началось с завоевания Нормандии французским королем Филиппом II Августом и закончилось гражданской войной, почти свергшей его с трона (за свои поражения он получил еще одно прозвище «Мягкий Меч», Softsword). В 1213 году он признал Англию вассалом римского папы, чтобы закончить раздор с католической церковью, а в 1215 году восставшие бароны заставили его подписать Великую хартию вольностей, за что Иоанн наиболее всего и стал известен. Некоторые историки считают, что правление Иоанна было не лучше и не хуже царствований Ричарда I и Генриха III. Тем не менее, репутация Иоанна такова, что с тех пор ни один английский монарх не называл своих наследников этим именем (оно впоследствии стало считаться несчастливым также в правящих династиях Шотландии и Франции).

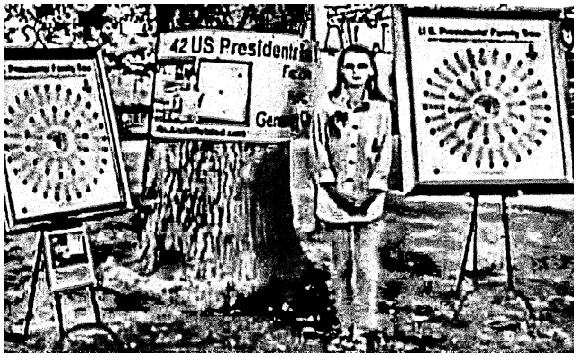

Юная леди смогла завершить труд, который так и не завершили до нее величайшие генеалоги. Начала она свой поиск с британского короля Иоанна Безземельного, который взошел на престол в 1166 году, а в 1215 подписал Великую Хартию вольностей. Прозвище «безземельный» король получил потому, что был пятым сыном в королевской семье и изначально не имел земли, которую ему могли бы оставить в наследство.

Авиньоне, семиклассница из христианской школы Монте Виста недалеко от Уотсонвилла, приступила к реализации своего проекта — проследить свою родословную во Франции, но в процессе изучения она изменила свои намерения и начала изучать генеалогическое дерево первых лиц государства.

Для того, чтобы создать генеалогическое дерево, 12-летней школьнице пришлось месяцами изучить более 500 тысяч имен в поисках президентских «Адамов». **Ее 80-летний дедушка, который на протяжении 60-ти лет занимался генеалогическими деревьями, помог проследить президентские связи.**

Девочка начала с первого президента Джорджа Вашингтона, проследив его семейные связи, как по мужской, так и по женской линии.

По ее словам, составители генеалогического дерева смогли связать только 22-х президентов, по всей видимости, из-за того, что были сосредоточены только на мужской линии.

И только один президент выпал из общего генеалогического дерева — восьмой президент США Мартин Ван Бюрен, — который имел голландские корни.

Для тех, кто знаком с «Иллюминатами», или тайными сообществами семей правящей элиты, конечно, не новость и не сюрприз, что почти все американские президенты, в том числе Джордж Буш-младший и старший, Билл Клинтон, Джимми Картер и даже президент США Барак Обама **дальние родственники Елизаветы, королевы Англии.**

Но Бридж-Анн пошла другим путем, создавая генеалогическое дерево рода: она проследила родственные связи не только по мужской линии, но смогла сделать это и по женской линии родства.

Таким образом она сумела связать всех президентов, кроме одного — восьмого президента США Мартина Ван Бюрена, с королем Иоанном Безземельным. **Таким образом юная исследовательница выяснила, что все президенты являются дальними и близкими родственниками, а также предками короля Иоанна.**

До исследования Бридж-Анн генеалогам удалось связать 22 президентские семьи. Напомним, что несколько лет назад National Geographic провели исследование, в котором попытались найти ответ на вопрос: был ли действительно так называемый **«научный Адам». Им удалось подтвердить теорию о том, что у всех современных людей есть один общий предок по мужской линии, который жил 140 тысяч лет назад. Фактически Бридж-Анн подтверждает эту теорию.** По ее словам, результаты ее исследования натолкнули на мысль, что мы все пришли откуда-то и это только вопрос доказательств.

Она также обнаружила 18 родственников президента США Барака Обамы. Как оказалось, **он потомок Бриан Бору (король Ирландии), Эдуард I (король Англии, внук Джона) и Вильгельм I (король Шотландии).** По словам юной исследовательницы, она даже пытался связаться с Обамой, написала ему письмо, чтоб поделиться своими выводами. Однако получила какой-то стандартный официальный ответ.

Девочка создала свой сайт, на котором представила свои результаты. Она хочет собрать средства, чтобы поехать в Белый Дом и представить президенту свое генеалогическое дерево. Кстати, **девочка обнаружила, что в 18 колене она и действующий президент Барак Обама имеют общих предков.**

Макс Елев

1.Какие же великие умы рождались в России!!!

Русский философ Иван Александрович Ильин (1883–1954): «Справедливость совсем не требует равенства. Она требует предметно–обоснованного неравенства. Ребенка надо охранять и беречь; это дает ему целый ряд справедливых привилегий. Слабого надо щадить. Уставшему подобает снисхождение. Безвольному надо больше строгости. Честному, и искреннему надо оказывать больше доверия. С болтливым нужна осторожность. С одаренного человека справедливо взыскивать больше. Герою подобают почести, на которые не–герой не должен претендовать. И так — во всем и всегда...»

–Жидовское иго старательно стирало и стирает в Рукой стране все РУСкое.

2. Игорь Зайцев. Про рост:

Рост Тамерлана 145 см.
Рост Чингисхана 145 см.
Рост Генриха Ягоды 146 см.
Рост Александра Македонского 150 см.
Рост Карла Великого 150 см.
Рост Нестора Махно 151 см.
Рост Королевы Виктории 152 см.
Рост Михаила Калинина 155 см.
Рост Николая Бухарина 155 см.
Рост Людовика XIV 156 см.
Рост Екатерины II 157 см.
Рост Климента Ворошилова 157 см.
Рост Горацио Нельсона 160 см.
Рост Дмитрия Медведева 162 см.
Рост Иосифа Сталина 163 см.
Рост Владимира Ленина 164 см.
Рост Йозефа Геббельса 165 см.
Рост Никиты Хрущева 166 см.
Рост Павла I 166 см.
Рост Александра Пушкина 166 см.
Рост Уинстона Черчилля 166 см.
Рост Николая II 168 см.
Рост Брюса Ли 168 см.
Рост Наполеона I 169 см.
Рост Бенито Муссолини 169 см.
Рост Семена Буденного 169 см.
Рост Петра III 170 см.
Рост Владимира Путина 170 см.
Рост Сильвио Берлускони 173 см.
Рост Герхарда Шредера 174 см.
Рост Ярослава Мудрого 175 см.
Рост Адольфа Гитлера 175 см.
Рост Михаила Горбачева 175 см.
Рост Альберта Эйнштейна 176 см.
Рост Леонида Брежнева 176 см.
Рост Ивана Грозного 178 см.
Рост Александра I 178 см.
Рост Константина Черненко 178 см.
Рост Александра III 179 см.
Рост Елизаветы Петровны 180 см.
Рост Джорджа Буша мл. 182 см.
Рост Юрия Андропова 182 см.
Рост Александра II 185 см.
Рост Рональда Рейгана 185 см.
Мой рост 186 см.
Рост Бориса Ельцина 187 см.
Рост Арнольда Шварценеггера 187 см.
Рост Жака Ширака 189 см.
Рост Билла Клинтона 189 см.
Рост Иоахима Мюрата 190 см.
Рост Авраама Линкольна 193 см.
Рост Григория Распутина 193 см.
Рост Адольфа Мортье 195 см.
Рост Шарля Де Голля 196 см.
Рост Петра Великого 201 см.
Рост Виталия Кличко 201 см.
Рост Николая I 205 см.
Рост Рамзеса II 210 см.
– Рост Терентьева 178см

3. Роковая связь между Авраамом Линкольном и Джоном Кеннеди. Линкольн был избран в конгресс в 1846 году, а Кеннеди — в 1946 году. Линкольна избрали президентом в 1860-м, а Кеннеди — в 1960-м. Обоих застрелили в голову. Обоих застрелили в пятницу. Секретаря Линкольна звали Кеннеди. Секретаря Кеннеди — Линкольн. Преемники Линкольна и Кеннеди носили фамилию Джонсон. Линкольн был убит в театре «Кеннеди». Кеннеди был убит в автомобиле «Линкольн». Убийца Бут сбежал из театра и был схвачен на чердаке. Убийца Освальд бежал с чердака, его арестовали в театре.

– Без слов…

4. Глаза бы мои не смотрели...

Статья 23

1. Каждый имеет право на неприкосновенность частной жизни, личную и семейную тайну, защиту своей чести и доброго имени.

2. Каждый имеет право на тайну переписки, телефонных переговоров, почтовых, телеграфных и иных сообщений. Ограничение этого права допускается только на основании судебного решения.

Статья 24

1. Сбор, хранение, использование и распространение информации о частной жизни лица без его согласия не допускаются.

Конституция РФ

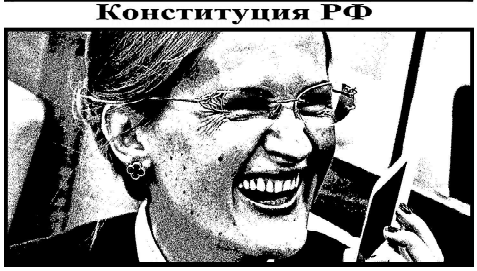

– А я не верю в ее РУСкость,
Похоже Шапокляк из Сар…
Особо прогремела гнусность–
По Конституции ее удар!!!

5. Господин редактор, это Вам ничего не напоминает? Кровь, раса и нация: Отрывок из брошюры "Хрестоматия для немецкой молодежи" 1938 г.

«**КРОВЬ.** В своей крови мы несем священное наследство своих отцов и предков. Мы не знаем их, безконечной линией уходящих во тьму прошлого. Но все они живут в нас и благодаря нашей крови расходятся сегодня по всему свету.

Именно поэтому наша кровь священна. Вместе с ней родители дают нам не только плоть, но и сознание. Отрицать свою кровь значит отрицать самого себя. Каждый наделен способностью увеличивать хорошую часть своего наследства и подавлять его плохую часть, ибо каждый получил для этого волю и мужество.

Вы обязаны передавать свою кровь потомству, поскольку являетесь звеном в цепи расы, тянущейся с незапамятных времен в отдаленное будущее. Эта цепь никогда не должна рваться. Если же в вашей крови есть нечто, что сделает ваших детей несчастными и бременем для государства, то ваш героический долг в том, чтобы прервать эту цепь.

Кровь — носитель жизни. Благодаря ей вы несете внутри себя тайну творения. Ваша кровь священна, ибо в ней живет божественная воля.

РАСА. Быть расой — значит уметь мыслить определенным образом. Тот, кто обладает мужеством, верой и честью и всем, что характерно для истинного немца, принадлежит расе, которая должна господствовать в Германии. Это верно даже в том случае, когда человек не имеет внешних признаков нордической расы. Союз благородных свойств души и тела — вот конечный результат, к которому мы стремимся. Нам отвратителен тот, у кого в прекрасном теле скрывается подлая душа.

В Германии слились различные родственные европейские расы. Их корни дали росток. Каждый соединился с немецкой почвой. Мы, немцы, получили от этой нордической расы воинственный дух. Другой дух расы действовал в самой глубине германского сознания. Другая душа расы раскрыла великое очарование музыки, в которой царят немцы, а еще одна подарила организаторский талант и способность к безмолвному подчинению.

То, что дала нам нордическая раса должно доминировать в Германии и превалировать в душе каждого немца. Герой, а не человек искусства стал идеалом нашего времени.

Душа — наше величайшее богатство. Любой, кто смешивается с чуждыми низшими расами, унижает кровь и душу, которые были даны ему для передачи детям. Его дети становятся нечистыми, и он совершает самое тяжкое преступление с точки зрения национал социализма.

НАЦИЯ. Наша нация возникла по воле божественного провидения. Горе тому, кто хочет сделать всех людей равными. Бог создал деревья, кусты, травы и цветы не для того, чтобы они образовали один вид, а для того, чтобы каждый вид существовал отдельно. Подобно дереву, нация — это живое целое, вырастающее из подобных друг другу корней; однако ее сила в индивидуальности.

Индивиду принадлежит все, что имеет одинаковую с ним кровь. Народ не ограничивается страной. Все единокровные сыновья связаны с одной матерью. Немецкая нация — это единая национальность, состоящая из ста миллионов. Любой немец, где бы он ни жил, он принадлежит к ней.

Нация безсмертна, пока ее корни черпают свою силу из земли. Проходит зима и лето, а она вновь цветет и жизнь ее неистребима и заканчивается потоком силы, поднимающейся от ее корней к божественной воле. Что такое смерть отдельного человека? Это ветер, срывающий листья с дерева. Каждая новая весна обновляет их, и это длится бесконечно.

Различные национальности — это величайшее и самое возвышенное творение Господа на нашей планете. Ничто на свете, никакая партия или религия не имеют права делать всех людей одинаковыми или лишать их самой малой доли их расовой индивидуальности.

А давайте спросим наших читателей, где гитлеровцы подменили восстановление попранных прав на нахальную исключительность».

- А давайте дадим нашим читателям найти то, что подменил гитлеризм в своей пропаганде выливаемой ушатами на головы молодых. РУСские националисты спасают свой народ от уничтожения, но ни слова не говорят о превосходстве РУСОВ над другими народами. Уж больно в этой гитлеровской идее все пропиталось такой знакомой нам с запахом гиены идеологии мировых упырей.

6. Рыночные отношения:

– Срамота.

дежурный по бирже С.В.Терентьев

БИРЖА ТЕЛЕФОННОЙ БИРЖИ

ПОДПИСКА

производится на всей территории Волгоградской области.

Номер "Колокола" в Каталоге **31138**

ВНИМАНИЕ! По подписке газета почти в 2 раза дешевле!

САЙТ «РУССКИЙ ПЛАЦДАРМ»
rusplaz.nethouse.ru

На сайте загружен архив газеты за пять лет с 2010 по 2015 г.

РЕКЛАМА

В редакции имеются экземпляры книги «Преодоление безпамятства» **«Заговор сорняков», «А было ли к ним слово Господне?», «Тайны Вечного Жида» в твердых переплетах.** По поводу приобретения книг звонить по телефонам **89033175010 (59-93-95).**

Учред.: ОО "Союз Русского Народа – Русская Община Волгоградской области". Рег. свидетельство Пи № 9–0455 от 22.07.2002 г. выдано Нижне–Волжским межрегиональным территориальным управлением Министерства Российской Федерации по делам печати, телерадиовещания и средств массовых коммуникаций. **Редакция не является юридическим лицом.**

Издатель: ОО "Союз Русского Народа – Русская Община Волгоградской области".

Главный редактор: Станислав Викторович ТЕРЕНТЬЕВ.

Адрес электронной почты: **srnrovo@yandex.ru,**

Телефон **59-93-95. сот 89033175010**

Юр. адрес учредителя, издателя, редакции (редактора), типографии (пресс–центр): **400001, г. Волгоград, ул. Циолковского,2.**

Подписано в печать 12.07.2016 г. по графику – 12.00, фактически – 12.00

Тираж 700 экз. Объем издания – 1 печ. лист